夕刊　臺灣日日新報　十月十三日

大東亞の興隆期す共同の決意闡明
日滿華興亞團體會合開く

萬邦その處を得る家族的共榮圏建設
林興亞同盟總裁の挨拶

谷外相祝辭（要旨）

大東亞民族の提携
磯谷香港總督力説

特派大使を召され畏し午餐の御陪食
平沼、廣田氏等に御殊遇

國境劃定委員參内拜謁

定例閣議

大東亞省の人事内定
官制公布と同時に發表

米國政府に抗議
アルゼンチン聲明發表

イランの鐵道を米買收か

北阿戰線大展開か

バーレイン島に米遠征軍派遣か

ベルファースト又騒擾

ヨハネスブルグに米軍到着

英使節團重慶へ

僚艦と共に索敵監視に活躍する我が勇士（海軍省許可濟）

思想戰、經濟戰にも飽くまで勝ち抜く
古山高等法院檢察官長訓示要旨

宣戰の大詔を拜し奉り

思想戰に勝抜く

經濟戰に勝抜く

官吏の犯罪に嚴しく

戰時刑事特別手續

司法警察官

警察會議第二日

空虛なる自由論
ルーズベルト聲明

勞働力不足に言及
ルーズベルト爐邊談話

石油鑛業六社合併、新會社設立

カルカッタで各派合同會議

人事

無絃琴

蘭領の殘留邦人一行蘭貢に到着

口の中のバイ菌を浄化もします　クラブ歯磨（中山太陽堂）

感冒　扁桃腺炎　肺炎・中耳炎
内服すれば速やかに吸收され病竈に深達して各病原菌の活動を阻止し最短期に治癒せしむる新化學療法劑
テラポール錠
第一製薬株式會社

結核　治療の要諦……衰弱の根因を除くべし
血毒を溶解して尿中に去れば血沈良轉し胃腸強化して肥出す
ネオドラミン
ドラミン製薬本舗　貴仙堂

齒強ければ民健し！
資生堂齒磨
東京 資生堂 銀座

勳功の高砂義勇隊歸還

奮戰を語る輝く赭顏

全市歡喜の坩堝と化す

血で綴る尊き體驗

勇士の勞を犒ひ解散

〈座談會開く〉

遺憾なく御奉公達成

大隊長・小野壽夫氏談

高砂族特有の勇敢さ發揮

大隊附・中間力氏語る

興亞の礎石と散る

今井部隊名譽の戰死者

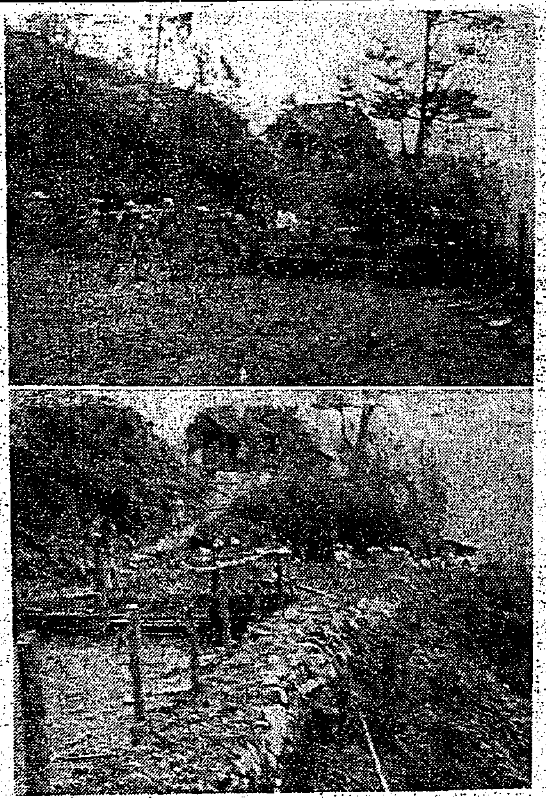

バギオ北方〇〇で占領した敵トーチカ陣地の補修作業に從事する荒川班

全山感激に湧く

新竹州下

日本の兵隊さんは迚も強いと思った

前原太郎君は語る

獻穀米獻納者

臺灣の兩氏入京

功績を部隊長も賞讚

臺北小隊荒川隊長談

隊員の勞苦に感激

新竹小隊齊藤隊長語る

平田篤胤の百年祭を執行

石田憲兵隊司令官

巡視中の處けふ歸北

聖戰に參加し滿足

町田政行君の感激談

臺北州隊あす解隊式を擧行

再び御奉公の決意

中山一男君喜んで語る

陷落の時の嬉しさ

竹浦勇夫君は語る

日本に生れた有難さ

松田義一君は語る

皇奉支部支會鍊成會

愈よ明十四日より開會

日本新聞會工務關係幹部鍊成會

山本總長特別講義

第二日・奉公壯年團鍊成會

軍用機へ二萬圓

松下正義氏獻納

文展日本畫入選發表

審査は藝術至上主義脫却

諏訪一等飛行士殉職す

陸軍技手に特任

三浦博士名擧士院の會員へ

嘉義鄕軍總會

三國志 (881)

（赤壁の巻） 吉川英治作 矢野橋村畫

藤花の冠（二）

父吉次儀病氣療養中ノ處十月十二日午後十時三十分永眠致候間此段御通知ニ代ヘ謹告候也

追而告別式ハ本日午後五時三橋町葬儀堂ニ於テ相營ミ申候

昭和十七年十月十三日

臺北市御成町五ノ二

妻 橋本イヨ

親戚總代 堀再平

村上勝藏

友人代表 八張正次郎

兵器 三菱鉛筆 三菱特許製圖鉛筆

主婦之友 十一月號近日到着（生活戰と主婦教育）

冬の赤ちゃん衣類の型紙

毛糸と布で作った防寒編物

婦人・子供服の更生型紙集

冬の簡單服

大東亞戰爭 陸軍病院

娘と結婚 細川武子

パピリオ

クレーム三種、AとBとCあり。粉白粉十二色（新しい肌色四種）口紅八色、頰紅十二色

ハリバ軟膏

きず おでき やけど

HALIVA

臺灣日日新報
本日夕刊共六頁

ビルマ第一線に武勳

感狀上聞に達せらる

作間、原田、平井三部隊

【東京電話同盟】ビルマ作戦に偉功を建て、さきに感状上聞の光栄に浴した櫻井、渡邊部兵團の第一線部隊たる作間部隊、原田部隊および平井部隊に對しては既に飯田ビルマ方面陸軍最高指揮官から感状が授與されたが今回畏くもこれが上聞に達した旨十三日陸軍省から發表された、作間部隊は櫻井兵團の第一線部隊としてイエナンギャン占領後、同地に血路を求めて反撃し來つた英印軍、支那軍の聯合軍と交戦五晝夜、これに殲滅的打撃を與へ同じく櫻井兵團の先遣隊たる原田部隊はラングーン攻略に、北部ビルマ作戦につねに旺盛な攻撃力を發揮して戦果を重ね、また平井部隊は渡邊兵團の先遣隊として天險山岳を踏破ペーモを奇襲占領、兵團主力の進路を啓拓する等いづれも劣らぬ武功抜群の部隊である

陸軍省發表(十月十三日午後四時) 緬甸作戦において武功抜群なりし作間部隊、同配屬部隊及び原田部隊、同配屬部隊並に平井部隊、同配屬部隊に對し茲に同方面陸軍最高指揮官より夫々感狀を授與せられしが今般畏くも上聞に達せられたり

感狀

作間部隊
同配屬部隊

右は櫻井兵團の第一線としてアランミョウ附近占領後イエナンギャン攻略の命を受くるや企圖を秘匿しつつ深く敵中に進入し四月十六日夜半敵を急襲してイエナンギャンを占領せり

……以上の如く長途なる作戦間終始至大なる機動力を發揮し見敵必滅の實を擧げ屢々偉功を建てたるは部隊長の旺盛なる企圖心と剛毅果敢なる指揮の下將兵克く鐵石の團結を保持し戦局に鑑みて率先……せる結果と謂ふべく其の武功は抜群なり

仍て茲に感狀を授與し之を全軍に布告す

昭和十七年六月十五日

緬甸方面陸軍最高指揮官 飯田祥二郎

感狀

原田部隊
同配屬部隊

右は櫻井兵團の第一線としてアランミョウ附近占領後イエナンギャン攻略の命を受くるや……此の間優勢なる敵機甲部隊に對し其の退路を完全に遮斷して之に殲滅的打撃を與へ或は來襲の支那軍を撃摧して偉大なる戦果を收めたり、斯の如きは部隊長の剛毅なる意志と適切なる指揮の下克く鐵石の團結を保持し勇猛果敢なる攻撃精神を發揮せる結果と謂ふべく其の武功は抜群なり

仍て茲に感狀を授與し之を全軍に布告す

昭和十七年六月十五日

緬甸方面陸軍最高指揮官 飯田祥二郎

感狀

平井部隊
同配屬部隊

右は渡邊兵團のラシオ攻略に引續き兵團の先遣隊としてペーモに向ひ退路すべき任務を受くるや四月三十日ラシオを出發しセンウイ及クツトカイ附近の天險に據れる頑強の敵第二十九師に對し何れも旺盛なる夜間機動に依り其の背後より突擊を敢行して之に殲滅的打撃を與へ五月三日未明將に爆破せんとするナンカンの大吊橋を強行通過して之が破壊を未然に防止し且つ優勢なる敵軍の英印軍を撃摧し更に百餘粁の山徑を突破して五月三日夜半バーモを奇襲占領せり、此間僅に四日に過ぎずと雖も敵軍大の抵抗を排除しつつ行程三百數十粁に及び克く兵團主力の進路を啓拓し其の包圍作戦を容易ならしめたり

斯くの如きは部隊長以下の旺盛なる攻撃精神と神速且つ果敢なる行動に因るものにして其の武功は抜群なり

仍て茲に感狀を授與し之を全軍に布告す

昭和十七年六月十五日

緬甸方面陸軍最高指揮官 飯田祥二郎

三部隊長略歴

作間喬宜部隊長 は山口縣吉敷郡秋穂村秋穂東本郷六三五四の出身、陸士戸山學校、東京外語を卒業後、支那駐屯部隊附となり、後聯隊附市西安特務機關員を經て昭和三年濟南城攻擊戦に參加、陸士勤務を經て昭和八年一月新聞班員、後北支部派遣部隊本部附へ轉出、南支派遣軍部隊長を經て昭和十六年部隊長となつた

原田棟部隊長 は廣島縣安佐郡安村上安一〇六四の出身、陸士卒、大正八年渭湖警備、陸士副官、同教官、…副官、……

平井卯輔部隊長 は山口縣大島郡安下庄町西安下庄一二四三の出身、陸士卒、大正九年間島事件に出動後、陸軍騎兵學校教官、參謀本部副官を經て陸軍省兵務局…部附、後再び陸士教官を勤務、昭和十五年部隊長となつた

外務辭令

(十三日)【東京電話同盟】
任領事(三)石川…… 領事小長岡半六
外務事務官 ……

平生釟三郎氏らに

畏し・敍勳の御沙汰

軍屬最初の勳一等敍賜

【東京電話同盟】畏き邊りでは十三日…… 日東亞省……… 支那派遣……務所長として元陸軍司政長官平生釟三郎、……………、……… 右の…… 勳一等を敍賜せられ、……… を仰せ付けられたのは今回が始めてである

平生釟三郎 …勳一等…瑞寶章
……… 正四位勳二等
……… 從四位勳三等
………

酷暑冒し退路遮斷

敵主力を捕捉覆滅

作間部隊戰鬪經過

【東京電話同盟】作間部隊は櫻井兵團の第一線としてイエナンギャン攻略の命をうけ、四月九日夜、アランミョウを出發、十六日早朝イエナンギャン東方約十里の地點オンマンに進出したが、この間の地形はビルマ第一の沙漠地で、徒歩部隊は酷暑、加ふるに水不足に悩みながら急行軍を續けたのである……

平井部隊戰鬪經過

井上部隊は四月三十日ラシオを出發しセンウイ附近に於て……

陸軍南方軍政會議

中央現地一體の態勢確立

【東京電話同盟】大東亞戦爭勃發以來十ヶ月、南方占領地域の軍政は……

兵事部長來臺 ……

ラングーン一番乘り

シッタン河殲滅戰に偉功

原田部隊戰鬪經過

一、パアーン及びシッタン河附近の戦闘―原田部隊は櫻井兵團の先遣隊として一月二十日タイ、ビルマ國境を出發苦鬪し峻険の地形を克服二月三日朝パアーンに突入し數日の敵を撃破して占領、附近の殘敵を掃蕩しつつ同十二日にはクンゼーに入り、更に急進を續けて二十二日シッタン河を望む線に達したその時自動車四百輛、野砲三十門を有する三千餘の敵兵は我が急襲をシッタン河に於て阻止すべく企圖して陣地を構築これに據つてゐたが原田部隊は勇猛果敢これに肉迫し……

二、ラングーン攻略―三月三日シッタン河畔を出發した原田部隊はラングーン市北に突入して同七日朝十時ラングーン市街に……

三、シュエダウン及びプロム附近の戦闘……

吊橋上で凄壯な白兵戰

橋梁爆破を未然に防ぐ

警察新體制を議了

第二日の議案

日滿華緊密に提携

興亞運動強力展開

興亞運動團體會合開幕

【東京電話同盟】……

建國精神無窮に護持

張協和會代表力強く挨拶

盟邦日滿華三國は

共榮圏の基礎樞軸

興亞團體會合 奥村情報局次長祝辭

理想 ……

覺醒 ……

確保 ……

醫療關係者徵用扶助規則公布

おりの肌護り
強い紫外線・はげしい汗やあぶらからお肌を健康に護りませう
洗顔後・入浴後
夏の化粧下に爽涼快適な整肌料
ウテナバニシングクリーム

新刊 株式會社 今日の問題社 東京市芝區田村町四 振替東京五九七四八
K・フォルレンダー著 廣島定吉譯 入門哲學史上卷 B6判 價二・〇〇 〒一五
タイラー著 安田春夫譯 自然科學史上卷 B6判 價二・五〇 〒二〇
森喜一著 日本生産機構入門 B6判 價二・二〇 〒二〇
重版書
伊福部隆彦著 老子道講話 B6判 價一・八〇 〒二〇
プーニン作 中村白葉譯 村 B6判 價一・八〇 〒二〇
竹尾弌著 ソ聯統制經濟論上卷 A5判 價二・八〇 〒二〇
内容見本無代進呈 品不足の折柄御注文は迅速に!

野の英哲 二宮尊德 菅原兵治著 價一・六〇 〒・一五
父心 友松圓諦著 價一・五〇 〒・一五
母心 友松圓諦著 價一・五〇 〒・一五
人間と死 友松圓諦著 價一・五〇 〒・一五
世紀の預言 藤澤親雄著 價一・八〇 〒・一五
東京市日本橋區通三ノ六 振替東京二二一五二番
偕成社

日本評論社新刊
社會組織と社會政策 法學博士 河田嗣郎著 A5判上製三三二頁 價三・〇〇 送・二〇
經濟講話 第三卷 金融・投資 九州帝大教授 波多野鼎著 B6判上製三八頁 價二・〇〇 送・二〇
國土計畫の基礎理論 東京商大豫科教授 江澤讓爾著 B6判並製一七二頁 價一・八〇 送・一二

全譯決定版完成す!
吾が闘爭 上下二卷
ヒトラー著 眞鍋良一譯 B6判特製・函入 各卷五百―六百頁 價各三・八〇 〒二〇
ヴィキイ・バウム 金森誠也譯 バリ島物語
オスカア・リーゼマン 馬場與太郎譯 キースグルソルムッ
興風館 東京市神田區一ツ橋二ノ九 振替東京一六九一三三

社説　高砂義勇隊を歡迎す　一

比島作戰に參加、バタアンの追擊戰に將又コレヒドールの包圍上陸に皇軍に協力敢鬪の勳功を樹て田中最高指揮官より名譽の表彰狀を授與された高砂義勇隊が目出度く久しぶりに祖國の土を踏むことになつたのは同に同慶の至りといはねばならぬ。もつとも、この間戰病死者もありそれらの英靈及び遺族に對しては衷心より同情の念に堪へないところで、殊にその遺家族の救恤等に關しては行政當局は勿論、援護會等に於て萬遺憾なき手當を講ぜられんことを要望して止まない。高砂義勇隊の誇々たる勳功については、已に本紙上義勇隊員のエピソードや活躍の狀況等も報道せられてゐるので [illegible]

[illegible]

これらの特殊部隊を一般行政區域に編入することがあるとしても、それには事前に十二分の對策を講じた [illegible] いとの見地しがつ いた上でありたい。

戰爭と女性

わが國の習慣に從へば、婦人は家庭に於て、內助の功をつくすことを以つて、はたらきの第一義と解されてゐる。從つて、古來わが國に於て婦人の美德とされ [illegible]

[illegible]

融資能力を總動員
生産力擴充へ挺身融通

【東京本社特電】 [illegible]

[illegible]

戰時債劵の賣出し
臺灣への割當は二百五十萬圓

[illegible]

米作と天候
收量との關係

[illegible]

敗戰米國反擊準備
軍需產業再編成に活躍

【東京本社特電】 [illegible]

[illegible]

機械油配給適正化
督府配給統制要綱制定

[illegible]

パルプ聯合會理事會

[illegible]

西貢見本市へ
臺灣から出品

[illegible]

は次の如くである
板紙、[illegible]、水牛角細工、パルプ、エッセンス、サフロールその他の香料、パイン罐詰、トマト罐詰、トマトケチャップ、テックス、ブライニウム、婦人帽、[illegible]

商銀で支店長會議

[illegible]

高額貯組に並行
生保新規契約二億二千萬圓目標

[illegible]

砂糖增産確保へ
鹽糖緬甸派遣團近く出發

[illegible]

英國引揚邦人座談會（七）
殘留邦人救出の要
食物は腐つた魚の筋肉

飼手　食物の點に就て一つ [illegible]

二宮　まあ米は十分といつていいでせうが野菜以外に口に合ふものがなく [illegible]

[illegible]

內外商況（十三日）
短期諸株　閑散保合

株式

兜町前場況

【東京電話】 [illegible]

兜町後場況

[illegible]

東京短期前場

[illegible]

東京短期後場

[illegible]

東京長期前場

[illegible]

東京長期後場

[illegible]

東京短取組喰合

[illegible]

東京長期總取組

[illegible]

東京銀行實株

[illegible]

東京國債實物

[illegible]

大阪短期前場

[illegible]

大阪短期後場

[illegible]

大阪長期後場

[illegible]

橫濱生絲前場

[illegible]

橫濱生絲後場

[illegible]

島內現株相場

[illegible]

實務　マレー語辭典　三好朝十序　太田臺三郎著　コンサイス判　上製　一圓五十錢　〒五
アメリカの百面相　鈴木文史朗序　長谷川幸雄著　一圓二十錢　〒一五
躍動する日ソ關係　早大教授平竹傳三著　一圓五十錢　〒一五
東京市下谷區谷中　櫻木町二　櫻木書房

肝油劑の價値はA・Dの含有量で決まる
一粒のビタミン含有量　DA 五〇〇〇國際單位
子供のビタミンAD劑　糖衣ビオスゼリー
やはらかくてお菓子のやうに美味しい子供の嬉ぶ肝油劑
定價　八五粒入一圓・一八〇粒入四圓・三八〇粒入八圓
發賣元　葛原工業所藥品部　東京市下谷區 [illegible]

眠れぬ妊婦
胃腸　榮養　惡阻
寢つきが惡く非常にだるい……
これが妊婦によくみえた潜伏脚氣の典型的徵候ですが、わかもとを連用されますと榮養が補正される結果、倦怠や疲勞が去り良く眠れ經過頗る順調です（一日數錠）
錠劑　わかもと
東京　わかもと本舗

毎月の衛生に……
外での活動に忙がしい現代のご婦人……生理日のお手當には　さんぽんが喜ばれます。……ご使用に無駄がなく　簡便で　携帶にも重寶　しかも　衛生的です
奥さま　さんぽん
一圓十五錢
一圓

肺結核に
本劑の特性は、强盛の細菌試治作用により結核の進行症狀を抑制して抗病力を奥起せしめ、更らに菌の活動消滅を衰退せしむる必要の直達藥治作用を發揮す
―文獻　採說急送呈―
タイクレイト
肋膜炎　肺尖カタル　肺門淋巴腺　氣管支炎

我等も皇民かく戰へり

忠靈・靖國の杜に還る
あゝ一萬五千二十一柱
けふ招魂式

[illegible]

驛頭・遺族を慰勞
山田委員長 遺族を出迎ふ

[illegible]

「ジヤングルの戰士」高砂義勇隊從軍談
皇軍の勇武・捕虜感歎
斷崖絕壁下苦心の架橋

[illegible]

百尺餘の巨木の上に架せられた展望臺に上り敵兵の監視に任ずる高砂義勇隊員

比島に移住を希望
貴重の體驗を銃後に活用

[illegible]

偉勳勞務奉公團、高砂義勇隊
晴の歸還・きのふ解團隊式擧行

[illegible]

總督訓示

[illegible]

この榮譽を永久に保持
職域に精勵・鄕黨の範たれ

[illegible]

昭和十七年十月十三日
臺灣總督　海軍大將　正三位勳一等功一級　長谷川清

安藤軍司令官南下

[illegible]

蘭陽地方罹災者へ
臺灣軍から再度義捐金

[illegible]

出征軍人遺家族 傷痍軍人招き
興行統制會社で慰問映畫會

[illegible]

基隆市立圖書館夜間も開館

[illegible]

山刀翳し擽り込み
四百の敵擊滅 義勇隊員の武勇談

[illegible]

防諜こしゃぶ デルモライツ

[illegible]

砲彈炸裂の眞只中
勞務奉公團員縱橫に活躍
長田團長談

[illegible]

御下賜品傳達 けふ基隆市で

【基隆電話】基隆市では基隆市出身の戰歿軍人[illegible]

二英靈あす臺中に歸還

[illegible]

ラヂオ

第一放送

[illegible]

第二放送

[illegible]

耳がヨク聞える
「人工コマク」
「リツカホン」
說明書進呈
大阪市[illegible] 辻薬品合名會社

產めよ子寶
淺井園

今日の映畫

大世界館　國際館　芳乃館　新世界館　臺劇　萬媒

[illegible]

謹告

鐵道部の列車時刻呼稱方變更に呼應し弊社々線阿里山、八仙山、太平山の各森林鐵道に於ても來る十月十六日より二十四時間制を實施仕候

昭和十七年十月十三日

臺灣拓殖株式會社
林業部　林業部嘉義出張所　林業部羅東出張所

◎列車時刻呼稱方變更

十月十一日ヨリ萬華、新店間全線ノ列車時刻呼稱方ヲ二十四時間制ニ變更致シマス

昭和十七年十月

臺北鐵道株式會社

◎開業御挨拶

私儀赤十字病院並帝大病院在職中は一方ならぬ御厚誼を賜り難有御禮申上候今回左記の個所に於て醫院開設診察に從事致す事と相成候間此段謹て御挨拶申上候

皮膚科　泌尿器科　花柳病科

院主 楊東波

左記

楊東波醫院

臺北市太平町四丁目

御會葬御禮
尾島電氣工業株式會社
取締役社長 德田啓吉

會葬御禮
井上彥三郎
家族一同

會葬御禮
岡村文雄
外親戚一同

會葬御禮
故臺北州巡査部長 佐藤仁太郎儀
[illegible]
葬儀委員長 臺北北警察署長 眞田隆四郎

會葬御禮
松井ク
同 隆一
親戚一同

父一儀病氣療養中ノ處十月十一日午後九時死去仕候間此段御通知旁御禮申上候
男 佐竹一之 俊助 忠一 幸春 嘉三 宮川二一

孫和子儀病氣の處十月十三日死去致候間此段謹告仕候
父 中山文男
中山正男

求職　修繕　引越　成大　電話　貨電　京染　ラツキー　カメラ　三春　電鍵　ラジオ　レコード　ラジオ　撰擧　引越　風呂　メガネ　冷藏

[illegible]

溫泉　ミシン　パラ　ヘイ

[illegible]

アメリカの百面相 躍動する日ソ關係

[illegible]

葛原工業所藥品部

義勇隊歸還への感激

烈々たる敢闘精神 先輩隊員に負けぬ覺悟

高砂族出身志願兵座談會

攻撃精神を旺盛に 傳統的な武勇の發揮へ

一身を君國に捧ぐ

本島人活躍目覺し 南方進出の好條件具備

引揚邦人臺灣關係者の座談會

奉公運動の實際

皇奉新竹州支部で視察

高地帶に水利施設

臺北州が米穀增産に土地改良

獻穀畑視察

福田臺北州産業部長の一行

軍人援護强化へ

澎湖廳で各種の行事

臺南市で選擧人名簿縱覽

御神火繼走大會

彰化神社祭典豪華行事

彰化地方相撲大會

東港神社祭典

新營神社の列格祭

鄕軍射擊會

歸還軍人慰安會

遺族族を慰問

强豪北工を壓倒

全島中等學校野球嘉農優勝

全島郵便局長會議

女給届出制

高雄州で實施へ

本年度入營兵基隆で訓練

三億貯蓄

嘉義市の成績

優良奉公班を高雄市で審査

武運長久祈願

彰化市で擧行

日本の母で遺家族の慰安會

事業經營の改善

宜蘭奉公壯年團の常會

彰化奉公壯年團入團式

赤誠の獻金

軍司令部 國防獻金

恤兵金

獻品

海の豪族 高雄試寫

胃腸病 肺息 肋膜の赤舌

愛の赤道 (212)

竹田敏彦 作

部甘伸一 畫

二人の被害者(十)

總力戰だ 健康戰だ

國民總力結集の秋…この際こそ、虚弱體を健康に、健康體をより健康にするよう體力の確保に、毎日缺かさず……

十四日封切!

奇しき縁に呼ぶ哀切狗情の悲歌 哀艷滴る山根壽子の舞台晴れ姿!!

春の雪

(原作)川口松太郎 (脚色)八田尚之 (演出)寺柳信雄 (撮影)伊藤武夫 (東寶)東宝 大映 情緒作品

東寶文化映畫 僕等は働く(全二巻)同時

山根壽子 坂東好太郎 飯塚敏子 柳家金語樓 (吉本興業)

十六日・十七日・十八日は正午より連續四回上映!!

80錢均一 税共

大世界 松竹直營 台劇

キツト＼＼煙に巻く杉狂兒の＼＼トンチンカンぶり＼＼

海猫の港

大映東京珍型傑作の王座篇 皆さんのお笑ひの神經をくすぐります

唐津港に巻き起る笑の嵐 皆さんアゴ用心 腹と痛あのぶなかせ ばんい!

脚色・石田ニ三男 演出・千葉泰樹

杉狂兒 姫路新子 見明凡太郎 中野英治 吉川久美子 吉谷久雄

紅茶

14日封切

スパハ! 撃滅!

全館80錢均一 芳乃館

下80錢 上1.20 東寶直營 國際館